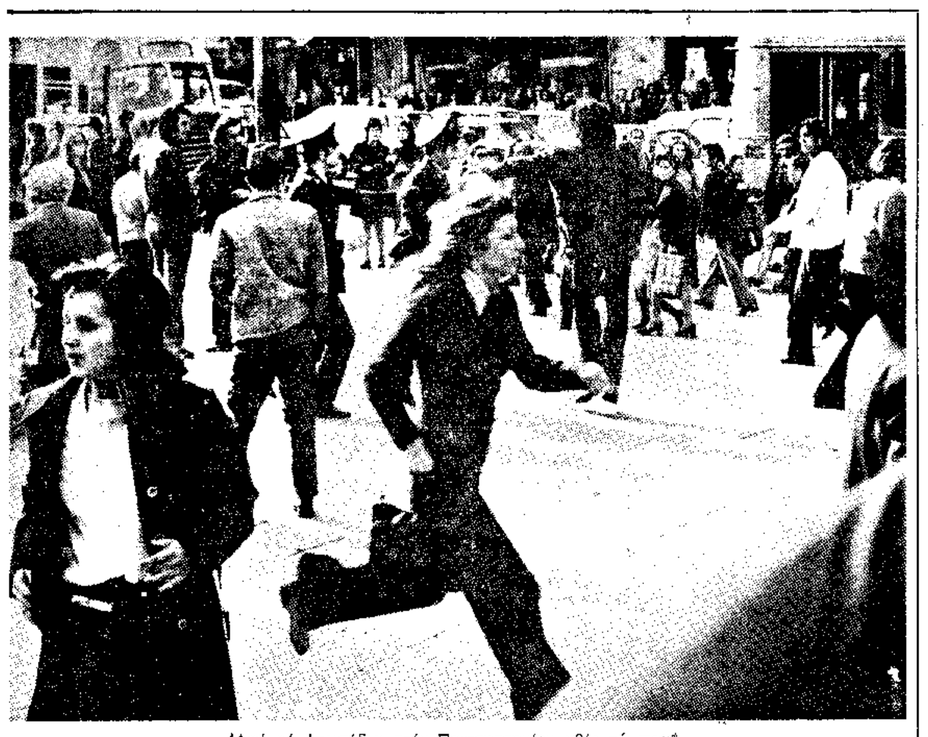

Από τά έπεισόδια στήν Πανεπιστημίου χθές τό πρωί

Νέα έπεισόδια μέ φοιτητάς

ΔΙΕΛΥΘΗΣΑΝ ΒΙΑΙΩΣ ΣΥΓΚΕΝΤΡΩΣΕΙΣ ΣΥΜΠΑΡΑΣΤΑΣΕΩΣ ΠΡΟΣ ΤΟΥΣ 17 ΔΙΚΑΖΟΜΕΝΟΥΣ

Έπεισόδια μετοξύ Αστυνομίας καί νεαρών διαδηλωτών — φοιτητών κυρίως — έπημιώθησαν χθές τήν πρωΐαν οἰς τήν ὁδόν Πανεπιστημίου, πλησίον τοῦ Δικαστικοῦ κτιρίου, ὅπου οἱ τελευταῖοι συνεκεντρώθησαν, διά νά ἐκδηλώσουν τήν συμπαράστασίν των εἰς τούς 17 δικαζομένους ὑπό τοῦ Αὐτοφώρου Πλημμελειοδικείου.

Εἰς ἑκατοντάδας ἀνήρχοντο οἱ φοιτηταί, πού συνεκεντρώθησαν τήν 11ην πρωΐνήν ἔξωθι τοῦ Δικαστικοῦ κτιρίου. Μέ συνθήματα «Συμπαράσταση Λαοῦ», «Ἐλευθερία», «Δημοκρατία» κλπ., ἀνέμεναν τήν μεταφορά των κατηγορουμένων. Ἐπενέβησαν ὅμως ἰσχυραί ἀστυνομικαί δυνάμεις, αἱ ὁποῖαι εὑρίσκοντο ἐν ἑτοιμῇ κλακῇ ἀπό ἑνωσεις τήν πρωΐαν καί διέλυσαν διαίως τούς συγκεντρωμένους.

Ἐπηκολούθησαν μικροεπεισόδια καί συμπλοκαί καί οἱ φοιτηταί ἀπεμακρύνθησαν. Κατεδιωχθησαν ὑπό ἀστυνομικῶν καί ἐτράπησαν εἰς φυγήν πρός τάς ὁδούς Ἱπποκράτους καί Ἀκαδημίας καί εἰς τάς παραδους αὐτῶν, ὅπου συνεχίσθησαν μικροεπεισόδια ἐπί μίαν ὥραν, περίπου.

Ὀλίγον μετά τήν 12ην μεσημβρινήν, μεγάλαι ὁμάδες φοιτητῶν μετέβησαν εἰς τό Πολυτεχνεῖο καί συνέχισαν τά ἐπεισόδια, πλησίον τοῦ Δικαστικοῦ κτιρίου, παρέστησαν ὁ εἰσαγγελεύς κ. Κυριαζῆς καί ἐκπρόσωπος τῆς Νομαρχίας Ἀττικῆς. Ἐπίσης παρευρέθη καί ὁ Ἀρχηγός τῆς ΥΠΕΑ κ. Θωμόπουλος.

Τά πρωϊνά ἐπεισόδια ἤρχισαν εἰς τόν χῶρον τοῦ ἄλλοτε Δημοτικοῦ Νοσοκομείου, ὅπου εἶχον συγκεντρωθῆ φοιτηταί τοῦ Πανεπιστημίου. Ἐπεξετάθησαν, ἀργότερον, εἰς τήν ὁδόν Πανεπιστημίου καί εἰς ἄλλα κεντρικά σημεῖα τῆς πόλεως καί μετά δίωρον παῦσιν, ἀπό 3—5 μ.μ. συνεχίσθησαν τάς ἀπογευματινάς ὥρας καί ἔλησαν περί τήν 9ην βραδυνήν.

Φοιτηταί καταδιωκόμενοι ἀπό τήν ἀστυνομία, κατά τά χθεσινά ἐπεισόδια

Κλειστό ἔμεινε χθές τό Πανεπιστήμιο

● ΟΙ ΣΥΓΚΕΝΤΡΩΣΕΙΣ ΔΕΝ ΕΓΙΝΑΝ

Κλειστό ἔμεινε χθές τό Πανεπιστήμιο Ἀθηνῶν καί δέν πραγματοποιήθηκαν οἱ συγκεντρώσεις τῶν φοιτητῶν τῆς Νομικῆς, Φιλοσοφικῆς καί Ἰατρικῆς. Τό Πανεπιστήμιο ἔκλεισε, ὅπως εἶναι γνωστό, γιά νά μή γίνουν οἱ συγκεντρώσεις γιά τίς ὁποῖες—σύμφωνα μέ τήν ἀνακοίνωση τοῦ Ἱδρύματος—δέν εἶχε ζητηθῆ ἄδεια.

Οἱ φοιτηταί πού προσήλθαν στό κτίριο τῶν Θεωρητικῶν Ἐπιστημῶν σκόρπισαν σχετικά γύρω δρόμους. Ἰσχυρότατες ἀστυνομικές δυνάμεις εἶχαν καταλάβει ἀπό πολύ νωρίς ἐπίκαιρες θέσεις γύρω στούς πανεπιστημιακούς χώρους καί τίς ὁδούς Σκουφᾶ, Σίνα, Ἀμερικῆς, Σολωνος, Πανεπιστημίου. Ἰσχυρά μέτρα εἶχαν ἐπίσης ληφθῆ καί στίς ὁδούς γύρω στά κτίρια τῶν δικαστηρίων, ὅπου θά δικαζῶνται οἱ 17 πού συνελήφθησαν τήν περασμένη Κυριακή.

Οἱ φοιτηταί πού εἶχαν προσέλθει στίς σχολές τους καί ἐσκόρπισαν, διαλύνεται ἀπό ὁμάδες ἀστυνομικῶν καί σέ ὡρισμένες περιπτώσεις δημιουργήθηκαν ἐπεισόδια. (Λεπτομέρειες γιά τά ἐπεισόδια αὐτά δημοσιεύονται σέ ἄλλη στήλη). Στή συνέχεια συγκιντρώθηκαν στό Μετσόβιο Πολυτεχνεῖο, ὅπου παρέμειναν ὡς τό ἀπόγευμα

Στό μεταξύ, δέν ἀνεκοινώθη ἄν τό Πανεπιστήμιο θά λειτουργήση σήμερα κανονικά.

Πλήρωση θέσεων ἀμίσθων ὑποθηκοφυλάκων

Ὅσοι ἐνδιαφέρονται γιά τήν κατάληψη κενῶν θέσεων ἀμίσθων ὑποθηκοφυλάκων, καλοῦνται ἀπό τόν Ὑπουργό Δικαιοσύνης νά ὑποβάλουν αἴτηση καί δικαιολογητικά στό Ὑπουργεῖο Δικαιοσύνης (Διεύθυνση Β΄, τμ. 1ο) ἤ στους κατά τόπους εἰσαγγελεῖς Πρωτοδικῶν. Οἱ κενές θέσεις εἶναι: Κύμης, Σπερχειάδος, Εὐρυτανίας, Ἄργους, Πρασσιῶν, Ν. πλευράς Τριπόλεως, Καρυταίνης, Ὀρχομενοῦ Τριπόλεως, Ταινίας καί Δολιανῶν, Κροκεών, Γυθείου, Κυπαρισσίας, Ἀυδριτσαίνης, Δωρίου, Ἐρόνης, Πλατανιῶνος, Φλεσσιάδας, Βώλακος, Κρεστενῶν, Ὀλυμπίων, Ὠλένης, Καλαβρύτων, Κλειτορίας, Μεσολογγίου, Θέρμου, Ἀργοστολίου, Λευκάδος, Καρύας, Πρεβέζης, Νηλείας, Σκοπέλου, Πύρρας, Καρδίτσης, Σοφάδων, Γρεβενῶν, Συντικῆς, Φυλλίδας, Πολιγύρου, Θήρας, Κορθίου, Καρλοβασίου, Ἀγιάσου, Μανδαμάδου, Καστελλίου - Κ.σάμου, Καντάνου, Μυλοποτάμου, Διδυμοτείχου καί Καλύμνου.

61 γεωπόνοι συμπαρίστανται στούς φοιτητάς τῆς Γεωπονικῆς

Ἐξηντάεινας γεωπόνοι μέ δήλωσή τους ἐκφραζουν τήν συμπαράστασή τους στόν «δίκαιο ἀγώνα τῶν συναδέλφων φοιτητῶν τῆς Ἀνωτάτης Γεωπονικῆς Σχολῆς Ἀθηνῶν» σχετικά μέ τήν κατοχύρωση τοῦ γεωπονικοῦ ἐπαγγέλματος.

Μέ τήν δηλωσή τους διεκηρύσσουν ὅτι θα βρεθοῦν πάντοτε στό πλευρό τους «σέ ὁ,τιδήποτε μᾶς ζητήσουν», ζητοῦν τόν καθορισμό τῶν ἀποδοχῶν τοῦ κλάδου σύμφωνα «μέ τόν βασικό ρόλο του στήν οἰκονομία τῆς χώρας, τον τεχνικό του χαρακτήρα καί τό σημερινο τιμαριθμικό ἐπίπεδο».

Τέλος, καλοῦν τίς διοικήσεις τῶν γεωπονικῶν συνδικαλιστικῶν ὀργάνων καί ὁλους τούς γεωπόνους νά συμπορασταθοῦν ἐνεργά γιά τήν ἐπίλυση τῶν προβλημάτων τοῦ κλάδου.

Ἑορταστικές ἐκδηλώσεις στήν Ὕδρα

Τό ἐκκλησιαστικό συμβούλιο τοῦ καθιδρυματικοῦ ναοῦ Ὕδρας μέ ἀνακοίνωσή του κάνει γνωστό ὅτι στίς 14 τρέχ. ἑορτάζεται ἡ μνήμη τοῦ Ἁγίου Νεομάρτυρος Κωνσταντίνου τοῦ Ὑδραίου στόν καθεδρικό ναό τῆς Κοιμήσεως τῆς Θεοτόκου, ὅπου φυλάσσονται τά λείψανά του.

Τό πρόγραμμα τῶν ἑορταστικῶν ἐκδηλώσεων περιλαμβάνει μεγάλο ἑσπερινό τήν παραμονή καί ὄρθρο, ἀρχιερατική λειτουργία, δοξολογία καί λιτάνευση τῆς εἰκόνας τήν ἡμέρα τῆς ἑορτῆς.

Συγκέντρωση φοιτητῶν στήν Πάτρα

ΠΑΤΡΑΙ 8 Νοεμβρίου. Τοῦ ἀνταποκριτοῦ μας.— Οἱ φοιτηταί τοῦ Πανεπιστημίου Πατρῶν σέ συγκεντρωσή τους στό κεντρικό ἀμφιθέατρο τοῦ Ἱδρύματος καί ὕστερα ἀπό πολύωρη συζήτηση ἐπί ἐκκρεμούντων θεμάτων τους ἐνέκριναν ψήφισμα μέ τό ὁποῖο ζητοῦν μεταξύ ἄλλων καί τά ἑξῆς :

● Ἐφαρμογή τῆς πλήρους ἐξεταστικῆς περιόδου Δεκεμβρίου.

● Κατάργηση τῶν παρουσιῶν σάν μέτρο πού ἀντιστρατεύεται τίς ἀκαδημαϊκές ἐλευθερίες.

● Καταγγέλλουν τήν παρά τά ἰσχύοντα καταστατικά, ἐπ' ἀόριστον χρονική τοποθέτηση τῶν ἐκλογῶν καθώς καί τήν ἀπόφαση γιά τόν διορισμό ἐπιτροπῶν ἀπό ἀριστοῦχους γιά τή διενέργεια ἀρχαιρεσιῶν διότι ἔται καθιεροῦνται ἀπαράβεκτοι διακρίσεις μεταξύ των φοιτητῶν.

● Ἀπαιτοῦν τήν ἄμεση ἔναρξη τῶν διαδικασιῶν πού προβλέπονται γιά τίς ἀσχαιρεσίες (ἄνοιγμα ἐκλογικῶν καταλόγων, πραγματοποίηση γενικῆς συνελεύσεως αἰρετό προεδρεῖο τῆς γενικης συνελεύσεως καί ἐφορευτική ἐπιτροπή πού νά ἐλέγχη ὅλες τίς φάσεις τῆς ψηφοφορίας).

● Ζητοῦν 15% τοῦ προϋπολογισμοῦ νά διατίθεται γιά τήν Παιδεία.

● Διαδηλώσουν τήν ἀπόφασή τους νά συμπαρασταθοῦν ἐνεργῶς σέ ὁποιαν φοιτητή δίωξη πειθαρχικῶς γιά τήν συμμετοχή του στήν ἐν λόγω συγκέντρωση καί προειδοποιοῦν ὅτι σέ περίπτωση ἀποβολῆς τινός ἐκ τῶν φοιτητῶν θά ἀπόσχουν ὅλοι τῶν μαθημάτων ὅσον χρόνον θά διαρκεση ἡ ἀποβολή.

Καί τό ψήφισμα καταλήγει ὡς ἑξῆς :

«Συμπαραστεκόμαστε ἀλόψυχα στούς πειθαρχικα διωκομενους συναδέλφους τοῦ Πανεπιστημιου Ἀθηνῶν καί στούς συνεχίζοντες την ἀποχή συναδελφους τῆς Γεωπονικῆς».

Τηλεοπτική ἰατρική ἐπίδειξη

Σήμερα στίς 8 μ.μ. στήν αἴθουσα τοῦ κινηματογράφου «Γαλαξίας» θά προβληθῆ ζωντανή ἰατρική ἐπίδειξη (ἐγχείρηση ὁλικῆς ἀρθροπλαστικῆς τῆς κατ' ἰσχύο ἀρθρωσεως) ἀπό ἀνοικτό κύκλωμα ἐγχρωμου τηλεοράσεως. Ἡ ἰατρική αὐτή ἐπίδειξη θά πραγματοποιηθῆ τήν ἴδια ὥρα στό Νοσοκομεῖο Ἀτυχημάτων Κηφισιάς (ΚΑΤ) ἀπό τόν καθηγητή κ. Γ. Χαρτοφυλακίδη - Γαροφαλίδη. Τήν ὅλη ὀργάνωση τῆς ἐκδηλώσεως ἔχει ἀναλάβει ὁ Ἰατρικός Σύλλογος Ἀθηνῶν σέ συνεργασία μέ τήν ἑλβετική φαρμακοχημική βιομηχανία CIBA - GEIGY.

Νέα τμήματα στή ΧΑΝ Ἀθηνῶν

Στά πλαίσια τοῦ ἐκπαιδευτικοῦ της προγράμματος, ἡ ΧΑΝ Ἀθηνῶν ἔθεσε σέ λειτουργία καί εἰδικα τμήματα στενογραφίας καί λογιστικῆς, ἐντατικῆς διδασκολίας. Ἐπισης, γιά τήν ἐξυπηρέτηση τῶν ἀλλοδαπῶν ὀργάνωσε τμήματα διδασκαλίας τῆς ἑλληνικῆς γλώσσας καί γιά τίς γυναῖκες, εἰδικά μαθήματα κοπτικῆς μέ τό εἰδικά ἰταλικό σύστημα SITAM, σύντομης ἐκμαθήσεως (Πληρ. Ὁμήρου 28).

Πολλά τά «δικονομικά τρωτά» καταγγέλλουν οἱ συνήγοροι

Συνέχεια ἐκ τῆς 1ης σελίδος

ται ὅτι ἐξήτασε τόν κατηγορούμενο. Ἀμυδρά ἀναφέρθηκε ὅτι ὑπάρχει θέμα πλαστότητος ἐγγράφων.

Τελικά καί τά δύο αἰτήματα ἀπερρίφθησαν ἀπό τό δικαστήριο, ὕστερα ἀπό σύντομη διάσκεψη διαρκείας 8 λεπτῶν.

Ἡ ἀστυνομία κατηγορεῖ

Οἱ ἀστυνομικοί, πού εἶχαν λείψει ἀπό τήν τρωτή δίκη — τῆς Δευτέρας — μέ τό αἰτιολογικόν ὅτι νοσηλεύονταν γιά τά τραύματα πού εἶχαν ὑποκστή κατά τά ἐπεισόδια, προσήλθαν σχεδόν ὅλοι στήν χθεσινή δίκη.

Οἱ ἀστυνομικοί πού ἐξετάσθηκαν ἀπέδωσαν τά ἐπεισόδια στούς 150 —200 διαδηλωτάς, πού ἐπέμεναν νά ὁδεύσουν πρός τήν πλατεία Συντάγματος.

Ἡ ἀστυνομία κατηγόρησε τούς διαδηλωτές ὅτι:

● Δέν ἀπεχώρησαν τοῦ χώρου τοῦ νεκροταφείου, ὅπου εἶχε γίνει τό μνημόσυνο τοῦ Γεωργίου Παπανδρέου καί συγκεντρώθηκαν 1500—2.000 περίπου στά προπύλαια (μεταξύ αὐτῶν καί οἱ κατηγορούμενοι).

● Ἐμπόδισαν τό ἄλλο πλῆθος πού μετεῖχε τοῦ μνημοσύνου νά ἀποχωρήση μέ τάξη καί ἡσυχία.

● Προχώρησαν πρός τήν πλατεῖα Συντάγματος μέ τήν ἰαχή : «Ὅλοι στό Σύνταγμα» καί ἀγνόησαν τήν διαταγή τῆς ἀστυνομίας καί τῶν ἐκπροσώπων τῆς δικαστικῆς καί διοικητικῆς ἀρχῆς νά διαλυθοῦν.

● Διένεμαν προκηρύξεις τού τίς ἔφεραν μαζί τους, μέ τά συνθήματα: «Κάτω ἡ χούντα», «Ἔξω οἱ Ἀμερικανοί», «Δέν περνάει ὁ φασισμός» κ.ἄ. Τά τρίκ ἀποδίδονται στήν κινεζόφιλη ὀργάνωση «Λαϊκή Ἀντίσταση».

● Ἐπετέθησαν κατά τῶν ἀστυνομικῶν μέ πέτρες, ξύλα, σίδερα καί ἀνήγειραν ὁδόφραγμα στήν λεωφόρο Συγγρού.

Γενικά, ἔδωσαν τήν εἰκόνα τῶν ἐπεισοδίων στό πλαίσιο: Ἐπίθεση τῶν διαδηλωτῶν κατά τῶν ἀστυνομικῶν — ἐφεκτική στάση τῶν ἀστυνομικῶν ἔναντ. τῶν διαδηλωτῶν.

Ἡ δίκη συνεχιζόταν πέραν τοῦ μεσονυκτίου — καί τοῦ χρονικοῦ ὁρίου τῆς ἐκδόσεως τῶν πρωϊνῶν ἐφημερίδων — μέ τήν ἐξέταση μαρτύρων κατηγορίας.

Στούς μάρτυρες ὑπερασπίσεως πού θά ἐξετασθοῦν σήμερα ἡ αὔριο — ἀνάλογα μέ τόν ρυθμό πού θά ἔχη ἡ δίκη — περιλαμβάνονται καί οἱ πολιτικοί κ.κ. Παν. Κανελλόπουλος, Γεώργ. Μαῦρος, Ἰω. Ζίγδης, Πολ. Πολυχρονίδης, Μπαλτατζῆς ὁ ἀφεοπαγίτης κ. Ἀντ. Φλῶρος, ὁ πρώην πρύτανις τοῦ Πολυτεχνείου κ. Διον. Κοκκινόπουλος κ.ἄ.

Ἡ ἔναρξη

Κάτω ἀπό ἀστυνομικά μέτρα, ἰδιαιτέρως αὐστηρά, ἄρχισε χθές ἡ δίκη τῶν «17», πού κατηγορεῖται ὅτι προκάλεσαν τήν Κυριακή ταραχές στό κέντρο τῆς Ἀθήνας, μετά τό τρισάγιο, πού ἐψάλη στόν τάφο τοῦ Γεωργίου Παπανδρέου.

Ἔγινε «διύλιση» τοῦ πλήθους, πού συγκεντρώθηκε γιά νά παρακολουθήση τήν δίκη. Οἱ ἀστυνομικοί παρέτασαν γραμμή ἐντός τοῦ Δικαστικοῦ Μεγάρου τοῦ Ἀρσακείου καί ἐπέτρεψαν τήν εἴσοδον— στήν αἴθουσα ὅπου ἐκδικάστηκε ἡ ὑπόθεση — μόνο τῶν κατηγορουμένων, τῶν ἀμέσων συγγενῶν τους, τῶν συνηγόρων, τῶν δημοσιογράφων καί τῶν φωτορεπόρτερς.

Ὁ τρόπος, πού ἐπέλεξε ἡ ἀστυνομία γιά νά ἐλέγξη τήν ἰδιότητα τῶν προσερχομένων στό δικαστήριο ἦταν σέ ὡρισμένες περιπτώσεις ὀξύς.

Ὑπῆρξαν πολλές οἱ διαμαρτυρίες ἀπό κείνους πού δέν ἐπετράπη νά παρακολουθήσουν τήν δίκη καί ἀπό ἄλλους, πού εἰσῆλθαν στό ἀκροατήριο, ἀλλά κατόπιν μιᾶς κουραστικῆς διαδικασίας.

Ἴσως οἱ διαστάσεις τοῦ θέματος νά ὀφείλωνται στήν μεταβολή τοῦ χώρου ὅπου ἐκδικάστηκε ἡ ὑπόθεση. Γιατί, τελικά, ἡ δίκη δέν ἔγινε στήν αἴθουσα τοῦ Β΄ Τριμελοῦς Πλημμελειοδικείου — ὅπου συνεδριάζει τό Αὐτόφωρο — ἀλλά στήν μεγαλύτερη αἴθουσα τοῦ Α΄ Τριμελοῦς Πλημμελειοδικείου.

Ἡ ἐκκένωση τῆς αἰθούσης τοῦ Β΄ Τριμελοῦς, ἡ ἀπώθηση τοῦ πλήθους, ἡ βίαιη ἐπαναφορά του στήν ἀρχική αἴθουσα καί ὁ αὐστηρός ἔλεγχος —«κόσκινο» χαρακτηρίστηκε— τῶν εἰσερχομένων στήν αἴθουσα ἐκδικάσεως τῆς ὑποθέσεως, δημιούργησε δυσφορία καί διαμαρτυρίες.

Τελικά, ἡ δίκη ἄρχισε στίς 7 μ.μ., ἐνῶ μεγάλο πλῆθος παρέμεινε ἐκτός τοῦ Ἀρσακείου. Ἀργότερα ἔγινε ἡ ἀπομάκρυνσή του ἀπό τήν Ἀστυνομία.

Στήν αἴθουσα ὑπῆρχε ἡ ἀκόλουθη διάταξη πρίν ἀπό τήν ἔναρξη τῆς δίκης:

● Στήν ἀριστερή πλευρά τῶν ἑδράνων ἦταν οἱ 7 κατηγορούμενοι, ποί κρατοῦνται μαζί μέ τήν φρουρά τους.

● Στά κεντρικά ἕδρανα οἱ 10 κατηγορούμενοι πού ἔχουν ἀφεθῆ ἐλεύθεροι, μαζί μέ τούς στενούς συγγενεῖς ὅλων τῶν κατηγορουμένων.

● Στήν δεξιά πλευρά οἱ 37 ἀστυνομικοί πού ἔχουν κληθῆ ὡς μάρτυρες κατηγορίας.

Πρόβλημα χώρου δημιουργήθηκε γιά τούς 25 συνηγόρους τῶν κατηγορουμένων καί γιά τούς δημοσιογράφους τῶν ἀθηναϊκῶν ἐφημερίδων καί τούς ἀνταποκριτάς τῶν ξένων πρακτορείων.

Τό δικαστήριο, πού ἐκδικάζει τήν ὑπόθεση ἀποτελεῖται ἀπό τούς κ.κ. Φλούδα (Πρόεδρο), Λυμπέρη καί Ἀλεξόπουλο (συνέδρους) καί Ζορμπᾶ (εἰσαγγελέα).

Συνήγοροι ὑπερασπίσεως παρίστανται οἱ κ.κ. Γεώργ. Μαγκάκης, Εὐάγγ. Γιαννόπουλος, Νικ. Παπαπαλίτης, Θεόδ. Κατριδάνος, Ἀπ. Κακλαμάνης, Ἀρ. Οἰκονομίδης, Ν. Πουλιόπουλος, Δημ. Τάγκα, Κ. Παπαδάκης, Π. Θεοδωρακόπουλος, Γ. Κέμος, Ἀνδρ. Καραλιόπουλος κ. ἄ.

Εἰς τήν ἀρχήν τῆς συνεδριάσεως καί μετά τήν ἀνάγνωσιν ὑπό τοῦ εἰσαγγελέως κ. Ζορμπᾶ τοῦ κατηγορητηρίου, ἡ ὑπεράσπισις διεμαρτυρήθη, διότι, ὅπως ἐτόνισε, προσετέθησαν καί νέαι κατηγορίαι πέραν ἐκείνων πού εἶχον ἀπαγγελθῆ πρό τριημέρου ἐνώπιον τοῦ Αὐτοφώρου.

Ὁ κ. εἰσαγγελεύς ἐτόνισεν ὅτι ἅπαντες οἱ κατηγορούμενοι βαρύνονται δι' ἁπλῆν συνεργίαν εἰς ἐπικινδύνους σωματικάς βλάβας εἰς βάρος ἀστυνομικῶν, ἐνῶ οἱ φυσικοί αὐτουργοί παραμένουν ἄγνωστοι καί δι' ἁπλῆν συνεργίαν εἰς φθοράν αὐτοκινήτου τῆς ἀστυνομίας.

Ὁ κ. εἰσαγγελεύς ἐπέμενε, ὅτι κατά τήν προηγουμένην δικάσιμον, δέν εἶχε συνταχθῆ πλήρες κατηγορητήριον, διότι τοῦτο δέν ἀπαιτεῖται εἰς τήν αὐτόφωρον διαδικασίαν.

Ἐπί τοῦ θέματος αὐτοῦ οἱ συνήγοροι ὑπερασπίσεως ἐτόνισαν:

ΕΥΑΓ. ΓΙΑΝΝΟΠΟΥΛΟΣ: Παρεδίασθη εἰς τήν προκειμένην περίπτωσιν κ. πρόεδρε, ἐκτός τῶν ἄλλων καί τό ἄρθρον 10 τοῦ Συντάγματος, τό ὁποῖον ὁρίζει, ὅτι ὁ συλληφθεῖς ὁδηγεῖται ἐντός 24ώρου εἰς τόν κ. Ἀνακριτήν. Ἐάν δέν ὁδηγηθῆ, πρέπει νά ἀφεθῆ ἐλεύθερος. Ὁ πελάτης μου κ. Ζέρβας, καθώς καί οἱ λοιποί κατηγορούμενοι ὡδηγήθησαν εἰς τόν κ. εἰσαγγελέα, ἀφού παρῆλθεν τό 24ωρον. Ζητῶ νά ἀφεθῆ ἀμέσως ἐλεύθερος καί διακόψη δι' οἱανδήποτε αἰτίαν τό δικαστήριον, διότι, ἐπαναλαμβάνω, παρεδιάσθη τό ἄρθρον 10 τοῦ Συντάγματος.

Ν. ΠΟΥΛΙΟΠΟΥΛΟΣ: Οἱ κατηγορούμενοι ἐμφανίζονται σήμερον νά βαρύνωνται καί μέ νέας κατηγορίας, αἱ ὁποῖαι ἐκτός τῶν ἄλλων δέν θεμελιώνονται ἀπό τά στοιχεῖα τῆς δικογραφίας. Ζητῶ τήν ἀναβολήν τῆς δίκης καί τήν ἀπόλυσιν τοῦ πελάτου μου, διότι παρεδιάσθη τό ἄρθραν 10 τοῦ Συντάγματος.

Γ. ΜΑΓΚΑΚΗΣ: Ὁ κ. εἰσαγγελεύς ὑπεστήριξεν, ὅτι εἰς τήν ἐπ' αὐτοφώρω διαδικασίαν δέν χρειάζεται ἔγγραφος κατηγορία. Συμφωνῶ, ἀλλά εἰς τήν προκειμένην περίπτωσιν τά πράγματα ἀλλάζουν. Οἱ κατηγορούμενοι ἐνεφανίσθησαν εἰς τό δικαστήριον καί ἀπηγγέλθη μιά συγκεκριμένη κατηγορία, ἐναντίον των. Μέ βάσιν τήν κατηγορίαν αὐτήν τό δικαστήριον ἀπεφάσισε τήν κράτησιν ἡ μή τῶν κατηγορουμένων. Σήμερον ἔχομεν νέας κατηγορίας. Πῶς θά ὑπερασπισθοῦμε τούς πελάτας μας; Ὁ κ. Κίνιας π.χ., δέν κατηγορήθη προχθές ἀπό τόν κ. εἰσαγγελέα διά τά ἀδικήματα τῆς φθορᾶς κ.λ.π.

ΝΤΑΓΚΑΣ: Ἐνῶ τήν Δευτέραν ἕκαστος τῶν κατηγορουμένων κατηγορεῖτο δι' ἕνα ἤ δύο ἀδικήματα, σήμερον ἐμφανίζονται νά ἔχουν ὅλαι συλλογικήν εὐθύνην. Ζητῶ καί ἐγώ τήν ἀναβολήν.

ΑΡ. ΟΙΚΟΝΟΜΙΔΗΣ: Ἀπό ὅ,τι διαπιστώνω, τό τριήμερον δέν ἐδόθη ὑπέρ τῶν κατηγορουμένων, πού προβλέπει ὁ νόμος, ἀλλά ὑπέρ τῆς κατηγορούσης ἀρχῆς, ἡ ὁποία προσέθεσεν καί ἄλλας κατηγορίας.

Θ. ΚΑΤΡΙΒΑΝΟΣ: Ἐκτός τῶν ἄλλων δικονομικῶν παραβάσεων, θέλω νά τονίσω, ὅτι οἱ κατηγορούμενοι ἐστερήθησαν καί τῶν συνηγόρων των, κατά τήν προδικασίαν.

ΑΠ. ΚΑΚΛΑΜΑΝΗΣ: Οἱ πελάται μας ἤχθησαν ἐνώπιον τοῦ Εἰσαγγελέως μετά τήν παρέλευσιν τῆς προθεσμίας, ἡ ὁποία προβλέπεται ἀπό τό ἄρθρον 10 τοῦ Συντάγματος, δηλαδή μετά τήν πάροδον 24 ὡρῶν ἀπό της συλλήψεώς των. Ἔπρεπε συνεπῶς νά ἀφεθοῦν ἐλεύθεροι, διότι ἡ περαιτέρω κράτησις των συνιστοῦσε τό ἀδίκημα τῆς παρανόμου κατακρατήσεώς των ὑπό τῶν ἀστυνομικῶν ὀργάνων. Ὡς πρός τό θέμα τῆς ἀπαγγελίας κατηγορίας καί δι' ἄλλα ἀδικήματα, ὁ ἰσχυρισμός τοῦ κ. Εἰσαγγελέως, ὅτι ἡ κατηγορία ἀπηγγέλθη προφορικῶς δέν εὐσταθεῖ ὅπως προκύπτει ἀπό τά ἔγγραφα τῶν ἀπολογιῶν των εἰς τά ὁποῖα δέν ἀναφέρονται τά ἀδικήματα τά ὁποῖα σήμερον διά πρώτην φοραν καί οἱ ἴδιοι καί ἡμεῖς οἱ ὑπερασπισταί των πληροφορούμεθα. Πρέπει λοιπόν νά ἀναιβληθῆ ἡ δίκη, διά νά προετοιμασθῆ ἡ ὑπεράσπισις καί ἐπ' αὐτῶν, τῶν νεων κατηγοριῶν. Οἱ κατηγορούμενοι ἀπελογήθησαν ἄνευ τῆς παρουσίας τῶν δικηγόρων των, κατά παράβασιν τῆς ρητῆς διατάξεως τοῦ ἄρθρου 105 Κ.Π.Δ. (Χαρακτηριστικόν εἶναι, ὅτι εἰς τάς ἀπολογίας των ἀναγράφεται ἐντύπως, ὅτι οὔτοι δέν ἐπιθυμοῦν τήν παρουσίαν συνηγόρου!!! Τό γεγονός τοῦτο μαρτυρεῖ, ὅτι ἡ Ἀστυνομική Ἀρχή προεξοφλεῖ τήν περίεργη αὐτή ἐπιθυμία τῶν κατηγορουμένων, ἀφού χρησιμοποιεῖ τοιαῦτα ἔντυπα διά τάς ἀπολογίας των.

Κ. ΠΑΠΑΔΑΚΗΣ: Εἰς τήν προηγουμένην δίκην, ὁ κ. εἰσαγγελεύς — καί ἐπικαλοῦμε τήν μαρτυρίαν του — εἶπε διά τόν πελάτην μου. Κατηγορεῖται διά τρία ἀδικήματα. Σήμερον ὁ ἴδιος εἰσαγγελεύς τοῦ λέγει: «Κατηγορεῖται διά πέντε ἀδικήματα. Ἄν αὐτό δέν εἶναι ἀλλαγή κατηγορητηρίου τί εἶναι;

Δικονομικά τρωτά

Ὁ Εἰσαγγελεύς κ. Κων. Ζορμπᾶς ἐχαρακτήρισε τάς ἀπόψεις τῆς ὑπερασπίσεως ὡς αἰτιάσεις πού ἀναφέρονται εἰς δικονομικά τρωτά κατά τό στάδιον προανακρίσεως.

Συγκεκριμένως ὁ κ. Εἰσαγγελεύς ἀνέφερε:

«Εἰς τρεῖς κατηγορίας εἶναι δυνατόν νά χωρισθοῦν αὐταί αἱ αἰτιάσεις:

Ἡ πρώτη: Ἀναφέρονται εἰς τό κατηγορητήριον, πού ἀπηγγέλθη κατά τῶν κατηγορουμένων εἰς τήν ἀστυνομίαν καί εἰς τάς ἀπολογίας των. Τοῦτο ἐοείδεται ἐπί ἀναληθοῦς δικονομικῆς προϋποθέσεως. Δέν δεσμεύεται ὁ Εἰσαγγελεύς πού ἀσκεῖ τήν δίωξιν ἀπ' αὐτάς τάς πράξεις, πού Ἔλαβον χώραν κατά τήν προανάκρισιν. Ἄν ἤθελε ὁ κ. Εἰσαγγελεύς τῆς Ποινικῆς Ἀγωγῆς τάς ἐλάμβανε ὑπ' ὄψιν. Διά τάς συγκεκριμένας κατηγορίας πού βαρύνουν τούς κατηγορουμένους, δέ θά ληφθοῦν ὑπ' ὄψιν μόνον αἱ ἀπολογίαι των εἰς τήν ἀστυνομίαν, ἀλλά θά ἐκτιμηθῆ καί τό πληροφοριακόν δελτίον πού ὑπάρχει εἰς την δικογραφίαν.

Τό θέμα τῆς χρον.κῆς κρατήσεως τῶν κατηγορουμένων δέν ἔχει ἄμεσον δικονομικήν σημασίαν. Ἀφορᾶ εἰς πλημμελείας κατά τήν πρώτη, φάσιν τῆς ὑποθέσεως. Δέν δεσμεύει τό δικαστήριον, πού ἤδη ἔλαβε ἀπόφασιν διά τήν ἀπόλυσιν καί τήν κράτησιν τῶν κατηγορουμένων.

Ἡ δεύτερη: Ἀναφέρεται εἰς ἀνεπίτρεπτον μεταβολήν πράξεων, εἰς ἐπούξησιν τῶν κατηγοριῶν. Ἄν ἐννοοῦνται αἱ πράξεις πού ἐγένοντο ἀπο τόν εἰσαγγελέα πού ἤσκησε τήν δίωξιν — κατ' ἀντίθεσιν πρός τάς πράξεις πού ἐνεργοῦσε ἡ ἀστυνομία — ἔχω νά παρατηρήσω ὅτι δέν ἐγένετο οὔτε μείωσις, οὔτε ἐπαύξησίς των. Ἁπλῶς ἐγένετο ἐδῶ σκιαγράφησις τῶν πράξεων, πού ἀναφέρονται εἰς τό πληροφοριακόν σημείωμα τοῦ εἰσαγγελέως τῆς Ποινικῆς Ἀγωγῆς.

Ἡ τρίτη: Ἀναφέρεται εἰς τό ὅτι δέν ὑπῆρχε προχθές τό πληροφοριακόν σημείωμα εἰς τήν δικογραφίαν. Ὑπῆρχε. Διότι ἄν δέν ὑφίστατο, δέν θά μποροῦσε ν' ἀποφανθῆ τό δικαστηριον. Καί φέρει ἡμερομηνίαν 5) 11)1973. Εἶναι γεγονος ὅτι ὑπῆρχε. Δέν μπορεῖ κανείς να τό διαψευσῃ. Καμμία πράξις δέν καταγιγνώσκεται εἰς τούς κατηγορουμένους πέρον τῶν ὅσων περιλαμβάνονται εἰς τό πληροφοριακόν σημείωμα τοῦ εἰσαγγελέως ποινικῆς ἀγωγῆς. Ἐκτός ἄν ὑπάρχῃ ἡ ὄποφις ὅτι ἔγινε προσθήκη εἰς τό πληροφοριακόν σημείωμα, ὁπότε τοῦτο πρέπει νά καταγγελθῆ.

ΣΥΝΗΓΟΡΟΙ: Συλλήβδην ἔγινε ἡ ἐξειδίκευσις τῶν κατηγοριῶν διά τούς κατηγορουμένους.

ΕΙΣΑΓΓΕΛΕΥΣ: Δέν ὑπάρχει ἐξειδίκευσις τῶν κατηγοριῶν.

ΣΥΝΗΓΟΡΟΙ: Ἔγινε.

ΕΙΣΑΓΓ.: Δέν ἐπιθάλετο νά γίνῃ.

Πρακτικά τῶν
Ν. ΚΑΚΑΟΥΝΑΚΗ
Γ. ΦΑΤΣΗ
Μ. ΤΟΥΦΕΞΗ

ΣΥΝΗΓ.: Ἔγινε προχθές ἡ ἐξειδίκευσις.

ΕΙΣΑΓΓ